رئیس جدید دفع آفات میگوید اگر دستگاه جدیدی از ملخ وارد کشور نشوند

مبارزهٔ ما زودتر خاتمه مییابد - سرپرست کل تبلیغات گفت بزودی کلیهٔ نقاط کشور بوسیله رادیو مربوط خواهند شد

دیشب نمایشگاهی در ارث ایران برپا شد

شگرف

کثیر نشریه علمی

دارنده و مدیر : جواد مفتوحی

سردبیر ومدیر داخلی : ابراهیم منفض کار

دوشنبه ۲۵ فروردین ۱۳۳۱ - ۱۴ آوریل ۱۹۵۲

سال اول — تکشماره ۲ ریال — شماره اول

اظهارات آقای مهندس بهبودی رئیس اداره کل دفع آفات

درمصاحبه که باآقای مهندس بهبودی رئیس جدید اداره کل دفع آفات دربارهٔ مبارزه باملخ بعمل آمد اطلاعاتی باختیار این روزنامه گذاشته شد.

سئوال - آیاازکارشناسان امریکائی وهواپیماهای اهدائی مانند سال گذشته استفاده خواهدشد؟

جواب - وزارت کشاورزی باتمام قوابیکوشد که بااین آفت خطرناك مبارزه کند ودرصورتیکه دولت امریکا بخواهد دراین مبارزه تشریك مساعی نماید ما با کمال میل قبول خواهیم کرد وفعلا نیزاز هواپیماهائیکه درسال گذشت موردااستفاده قرارگرفت استفاده میشود التههواپیماهای امریکائی ۸ فروند بودند که دو فروند آنها درسال گذشته سقوط نمود و۳فروند آنهادرجنوب مشغول کاروسه فروندیگرنیز بزودی حرکت خواهندکرد .

سئوال- کمك ارتش نسبت بسال گذشته چیست ومخارج نزین وتعمیر وسائل موتوری ازکجا تامین میشود

جواب- کمك ارتش نیز نسبت بسال قبل اضافه شده و در حدود ۱۵۰۰ نفر سرباز و ٦٦ دستگاه کامیون در اختیار وزارت کشاورزی گذاشته شده و البته این موضوع کمك فوق العاده مؤثری درمبارزه امسال بشمارمیرود .

مخارج بنزین و تعمیر این کامیونها نیز ازطرف وزارت کشاورزی پرداخت میگردد .

سئوال - در حال حاضر چه تعاطی از کشور آلوده بملخ است وسطح کل اراضی آلوده چقدر است .

بقیه درصفحه ۲

حفر تونل کوهرنك پایان یافت

بطوریکه ازبنگاه مستقل آبیاری اطلاع میدهند تونل کوهرنك که درحدود ۲۸۰۰ متر طول آن بوده و از چندی قبل تاکنون مشغول حفر بودند خاتمه پیدا کرده و چند روز پیش نیز آقای مهندس طالقانی وزیر کشاورزی باتفاق آقای مهندس ابوالحسن بهنیا مدیر عامل بنگاه مستقل آبیاری تونل مزبور را بازدید نمودند انتظار میرود که تاپایان سال جاری کلیه کارهای سد سازی تونل مزبور وهمچنین ؛ ر آب برگردان وسایر قسمتها خاتمه یافته و آب رود کارون بزاینده رود ملحق شود بااین ترتیب نقص کم آبی دراصفهان مرتفع وقسمت عمده اراضی آن منطقه مشروب خواهد شد .

آقای مهندس خلیل طالقانی وزیر کشاورزی

آغاز شگرف

در این گیرو دار حوادث که دنیا در حال انقلاب است و روزبروز وضع مبهم و تاریکی میرود ما وارد جبهه دنیائی شدیم واین بارسنگین و وظیفهٔ اجتماعی را بعهده گرفته‌ایم .

این ستاره کوچك و دزعین حال که درافق مطبوعات کشور درآمده هدفی جزحق وحقیقت گوئی نداشته و ندارد که بسهم خود در تنویر افکار بکوشد وحق را درلباس باطل و باطل را درلباس حق جلوه ندهد .

معمولا در تمام ممالك دنیا مطبوعات رابطه بوده و امامی بسمت حکومت هیئت‌اند و افرادهای زیادی دارای میشوند مشروط براینکه حق را رعایت نموده و برای اطفاء حسد و کینه توزی ازصراط مستقیم خارج نشود . اغلب جرائدی که بدین طرز میروند مورد پشتیبانی طبقات مردم بوده و استقبال شایانی از آنها مینمایند .

متاسفانه این روش در کشور ما آن چنان که باید مستحسن نیست و روزنامه که طریقه مشوقت و مدح وقدح بیجا پیموده میکنند بیشترمورد ملاحظه قرار میگیرند واین خود کمکی بانحلال سایر روزنامه ها داده و حقیقت شده است .

با اعتراف باین حقیقت تلخ ما امان هدف قلم را متابعت کرده امیدواریم این رویه طرفداران جدی تری پیدا نموده وخودوسیلهٔ مزید آبروی مطبوعات کشور واقع گردد . البته نمایند از خاطر دور داشت که تنها روزنامه ضامن خاصلاح مملکت نبوده و طبقهٔ ملت است که منفرداً ومجتمعاً برای اصلاح امور کشور قدمهای مؤثری بردارند والابصرف اینکه مطبوعات در راه انجام وظیفهٔ خود کوشا بوده ولی افراد ملت کوچکترین عکس العملی ازخود نشان ندهند انتظار هیچگونه اصلاحی نمی رود وموضوع یکقدم جلو و دو قدم عقب خواهد بود .

درست است که وضع کشور ما دراثر تحولات اخیر و یا غفلت زمامداران سابق متلاشی وشیرازهٔ امور ازهم پاشیده بنظر

بقیه در صفحه ٤

انتصابات وزارت خانه‌ها و بنگاههای دولتی در هفته اخیر

نخست وزیری

آقای فضل الله وحیدی بسمت منشی مخصوص آقای نخست‌وزیر منصوب ومشغول کارشدند

وزارت فرهنك

آقای علی اکبر کوثری بریاست اداره فرهنك حومه تهران .

آقای عباس اصغر نقة الاسلام زاده بریاست اداره مال‌الاجاره‌ها

آقای زین العابدین سلامت بمعاونت اداره امتحانات

آقای پزشکپور بسمت بازرس اداری .

آقای مرتضی قلی اسفندیاری مدیر کل فنی باحفظ سمت بریاست دبیرستان البرز .

آقای دست غیب بسمت بازرس فنی .

آقای بداللهٔ دوبائی بریاست اداره اوقاف دامغان .

بقیه درصفحه ۲

انتخابات کردستان

دراینموقع که انجمن نظار انتخابات دوره هفدهم کردستان تشکیل و مهیای اخذ آراء میباشند ازعموم طبقات مختلف حوزهٔ کردستان انتظار میرود که با در نظر گرفتن وضعیت فعلی کردستان در انتخاب اشخاص صالح و علاقمند باصلاح وعمران و تامین فرهنگ و بهداشت آن حدود دقت های لازمه را معمول داشته نمایندگانی انتخاب نمایند که از هر حیث شایستگی و لیاقت خود را به ثبوت رسانیده وسایل رفاه و آسایش سکنه کردستان را تامین نمایند زیرا شك وشبهه نیست که تاکنون آنطوریکه بایست در اصلاح وضع آن سامان توجه مؤثر ومفیدی نشده و حوزهٔ کردستان از همه جهت نسبت بسایر نقاط خاك ایران عقب مانده ونمایندگان دورهٔ هفدهم مدیون جبران این عقب افتادگی‌ها هستند . خود اطمینان داریم آقایانیکه قرعه نمایندگی بنام آنها اصابت خواهد کرد مسئولیت و وظایف سنگینی را که در اینمورد بعهده دارند احساس نموده از حالا بفکر تامین سعادت ورفاه حوزه انتخابیه خود بوده و در صدد تحصیل نام نیك خواهند بود .

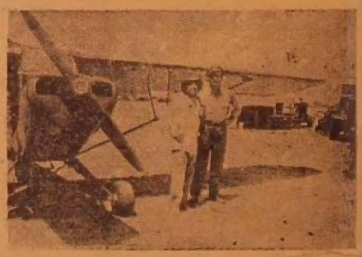

در این عکس آقای منفض کار متخصص هوا شناسی وزارت کشاورزی ارضاع جوی را قبل از پرواز هواپیما برای سیاشی در نروگاه خوزستان بسرهلیان امریکائی آقای اسپرینکر گزارش میدهد

این عکس موقعی گرفته شد که هزارها ملخ بالدار دوزیر یك بوته جای گرفته وپس از سیاشی درحال تفرقه معدوم شده اند

دولت باید اداره کردن تلفن تهران را بعهده بگیرد

اگرکارهای ما با همان حرارتی که ازابتدا شروع میشود خاتمه‌مییافت اصولا هیچکس بدستگاههای ملی بدبین نمیشد و هرکاری خود بخود بجریان عادی میافتاد.

یکی از مؤسسات وشرکت های‌ملی ما شرکت تلفن است که علاوه بردریافت مبلغی از بانك ملی ۹۸ ملیون ریال نیز وام با وعده‌ووعید زیاد بعنوان قرضه و پرداخت سود ازمردم گرفته و آنها را به انتظار تلفن سرگردان کرده است .

دربدو امر اولیای شرکت مزبوربه قدری در دریافت وام عجله بخرج میدادند و متقاضیان تلفن هم درپرداخت آن بحدی بریکدیگر سبقت میجستند که عده تصور نمودند بمحض اینکه بمنزل برسندتلفن آن ها شروع بکار خواهدکرد و بلا فاصله ترتیب سهام قرضه و پرداخت سود آن روشن خواهد شد . متاسفانه اکنون ٦ سال تمام ازجریان دریافت وام میگذرد وام دهندگان درهر دوقسمت بانتظار فرا رسیدن امروز وفردای شرکت تلفن هستند موضوعی که باعث تعجب است نکته ایست که اغلب از اشخاصیکه برای روشن شدن وضع تلفن خود بشرکت مراجعه می کنند اغلب بجوابهای بیموضوع وپوچ‌ومی شوند و بایاید در سر سرا و کریدورهای شرکت تلفن پرسه زنند ومورد عتاب و خشونت متصدیان امورقرارگیرند .

این جریان کاملا شبیه به طلبکاری است که برای وصول طلب‌خود به بدهکار مراجعه و ازاو بخواهد که بوعده خودوفا کند دراینصورت بدهکار بجای ادای‌وظیفه طلبکار را ناسزا گفته وعوض مذلت و پوزش به بدترین وضعی او را با کمال اهانت ازخودبراند و خویشتن را طلبکار جلوه دهد .

اینهمه جاروجنجالی که شرکت برای نصب تلفن جدید براه انداخت پس ازهشت سال وعده‌ووعید توانسته‌است از ۲۲هزار

بقیه درصفحه ٤

بقلم یکی از مطلعین

گوشهٔ از تاریخ فرهنگ نوین

کردستان و یادی ازیك فرد خدمتگذار میهن

سنندج مرکز کردستانات ایران و از ابتدای تاسیس هماره مهد فرهنك و علوم آن ناحیه بوده‌است . شرح‌معارف و علوم قدیمهٔ که درآن تحصیل میشد فصل علیحده‌ایست که کتب وتالیفات دوره‌های سابق آنجا خود گواهی صادق و برهان روشنی‌است درقسمت تعلیمات بطرز جدید مرهون مساعی اشخاصی‌است که در اینجا بطور اجمال تذکرداده میشود .

درسال ۱۲۹۹ قمری درهمین‌شهر سنندج ازیك‌خانواده معروف‌فضل وکمال طفلی بنام ابوالبقاء بوجود آمد که آثار نبوغ درهمان اوان قرن ی ازسیمای او هویدا وتابان بود . بن طفل در دامان تربیت پدری چون پرستو شاخ‌قدیم محمد ممتدالاسلام وصوی‌خود مرحوم حاج‌شیخ عبدالحمیدمدرس که هردوازفضلای‌معروف وبنام عصر و مجتهدین مبرز عالیمقام آن زمان بودند پرورش یافته ودرمکتب این دوپزرگوار علوم قدیمه‌را درمدت کوتاهی تحصیل وبمقام شامخی رسیده که ازطرف دولت وقت بلقب مظهر الاسلام ملقب و معروف گردید .

ازآنجا که درزمان تحصیل به نقص فرهنك ومشکلات موجود در راه تعلیم و تربیت باسبك آنروز پی‌برده بود فکر یك‌تحول فرهنگی وتاسیس مدرسهٔ بطرز جدید که جوابگوی احتیاجات آنروز باشد ودرداغ او ایجاد شد ولی ازتحقیق

بقیه درصفحه ۱

فهرست کامل نمایندگان منتخبه دوره هفدهم

تا این تاریخ ۷۱ نفر از نمایندگان دوره هفدهم مجلس شورایملی انتخاب و فهرست جامع آن با ذکر نام حوزه انتخابیه بدین قرار است

۱ - سرابند آقای دکتر سیدحسین ناخر
۲ - زنجان ۳ نفر - آقایان محمد ذوالفقاری - محمدحسن اشتاری - ناصر قلی ذوالفقاری
۳ - شاهرود - آقای سیدشمس الدین قنات آبادی -
٤ - گرگان - آقای دکتر قلی
٥ - طوالش - آقای حاج آقا رضا رفیع
٦ - [illegible] - آقای بهاءالدین کهیه
۷ - رضائیه - آقای حسین افشار صادقی
۸ - فومن - آقای محمد علی‌دادور
۹ - دماوند - آقای سید باقر جلالی موسوی
۱۰ - خوی ۲ نفر - آقایان مجید موسوی - اصغر پارسا
۱۱ - اردبیل آقای‌نظامعلی صدقی
۱۲ - ابوانکی آقای عبدالرحمن فرامرزی
۱۳ - مراغه - نفر آقایان احمد [illegible] - حامد افشار
۱٤ - میرجند - آقای محمد علی [illegible]

بقیه درصفحه ۲

در بازدید دیروز نمایشگاه اُرت ایران چه خبر بود

بنا بدعوتی که ارت ایران از روزنامه نگاران وعدهٔ ازمخبرین تهران و اصفهان و طبقات مختلف نموده بود دیروز عدهٔ کثیری درمحل هنرستان مرکزی ارت تهران حضور بهمرسانیده وازقسمتهای مختلف نمایشگاهی که ترتیب داده شده بود بازدید بعمل آمد. محوطه باغ ارت بطرز جالبی تزئین و غرفه‌های متعدد ازکارهای دستی هنرستان ارت هر بیننده را بوجد و شعف میآورد. زیرا کلیه صنایع دستی وهنرهنرمندان این مؤسسه جدید بحدی ظریف و محکم تهیه شده بود که با اجناس و اشیاء خارجی رقابت میبود.

غرفه‌های تجاری، مکانیکی، برق، ماشین های کشاورزی، خیاطی، مشبک کاری، خاتم سازی ومینیاتور نشان میداد که یهودان ایرانی تاچه‌حد ازاین مؤسسهٔ مفید استقبال نموده و چگونه با سرعت عجیبی پیشرفت کرده‌اند.

باید دانست که ارت یک مؤسسهٔ یهودی است و عدده متداست جامعه یهود در هر سرزمینی که زندگی میکنند باید بمشاغل مواد صنعتی بپردازند وخود رایک عضو مفید جامعه قلمداد کنند.

آقای بلاس رئیس ارت ایران و آقای مهندس بنایان رئیس هنرستانهای مرکزی ارت تهران اظهار داشتند که:

مؤسسهٔ ارت در سال ۱۸۸۲ توسط دونفر خیر اندیش یهودی اروپائی بنام دکتربرامسون ودکتر داویدلوویچ تأسیس وامروزه در ۵۳ کشور جهان دارای نمایندگی بوده و مرکز ارت جهانی در سویس وتحت نظر هیئت مدیره مخصوصی که آقای دکتر سینگالوفسکی در رأس آن قرار دارد اداره میشود. و در سال ۱۹۴۹ نیز شعبه آن در ایران افتتاح گردیده است.

نکته جالب توجه اینست که این مؤسسه‌علاوه برترویج صنایع متداول جهان اقدام بتأسیس وترویج صنایع باستانی ایران ازقبیل خاتم سازی ومینیاتوری ایرانی در شعبه ارت اصفهان نموده و حقیقتاً بسیار شایان تقدیر است که درعرض مدت کمی پیشرفت قابل توجهی بظهور رسیده است.

درمیان غرفه‌هائی که ترتیب داده شده بود غرفه‌های خاتم‌سازی ومینیاتوری جلوه خاصی داشت وباتوضیحی که ازطرف نماینده ارت ایران دراصفهان بدعوین داده‌شد استقبال بی‌نظیر یهودیان‌راازاین مؤسسه بیش‌از پیش آشکارنمود مخصوصا تابلو های تهیه شده بوسیله آقای حاج منصور الیکی استاد معروف مینیاتور اصفهان وشاگردان او چشم هر بیننده را خیره میساخت.

این بازدید تاساعت ۸ بعداز ظهر ادامه داشت و صدوعین درساعت مزبور درمیان شور وهیجان‌فریبی توام‌باموسیقی دلنواز نمایشگاه ارت‌را ترک گفتند

ماایمن موفقیت بزرگ‌را باولیای‌ارت ایران‌تبریک گفته وامیدواریم که‌باپشتیبانی وزارت فرهنگ وپیشه وهنر این مؤسسه مفید بتواند باهتمام کارهای تولیدی‌وترویج صنعت به‌بهترین وجهی درپیشرفت امور مرحتی کوشش نموده وعناصر مفیدی‌بجامعه ایرانی تحویل نماید.

در این عکس یکی از هنرجویان ارت مشغول فراگرفتن رانندگی تراکتور میباشد

فهرست کامل نمایندگان ...

بقیه ازصفحه ۱

۱۵ – قزوین ۲ نفر – آقایان حاج سید احمد صدائی – حاج سید ضیاءالدین حاج سید جوادی

۱۶ – جهرم – آقای حسام‌الدین وکیل پور

۱۷ – خلخال آقای سیدحمداله ذکائی

۱۸ – لاهیجان – آقای شمس‌الدین فروی

۱۹ – فم – آقای ابوالفضل تولیت

۲۰ – بندرپهلوی – آقای اومکارم‌مشهد دماوندی

۲۱ – بجنورد آقای نصراله شادلو

۲۲ – نیشابور – آقای حسن نیوی

۲۳ – کرمان ۲ نفر – آقایان دکتر نائی – مهندس رضوی

۲۴ – مهاباد – آقای دکترسیدحسن امامی امام جمعه تهران

۲۵ – اهر – آقای علی اکبر امامی اهری

۲۶ – بندرعباس – آقای دکترمصطفی مصباح زاده

۲۷ – کلیبایگان – آقای دکتر عبداله مدنی

۲۸ – قیروزآباد – آقای خسرو قشقائی

۲۹ – فعلات – آقای شهاب خسروانی

۳۰ – شهرضا – آقای دکتر غلامرضا کیان

۳۱ – کرمانشاهان ۴ نفر – آقایان دکتر کریم سنجابی – میرفخرالدین فرزانه نادعلی کریمی – محمدرضا اقبالی

۳۲ – وشهر ۲ نفر – آقایان احمد اخگر – احمد فرامرزی

۳۳ – مشکین‌شهر – آقای سیدمهدی میر اشرافی

۳۴ – جیرفت – آقای محمد ابراهیم شاهپوری

۳۵ – کاشمر – آقای مهدی شوکتی

۳۶ – ملایر ۲ نفر – آقایان هادی مصدقی – هاشم ملک‌مدنی

۳۷ – آباده – آقای محمد حسین صولت قشقائی

۳۸ – گرمس – آقای عبدالحسین اورنگ

۳۹ – فردوس – آقای محمود نجفی

۴۰ – تبریز ۹ نفر – آقایان سید ابراهیم میلانی – سیدمحمد علی انگجی – سید مرتضی شبستری – جواد گنجهٔ – علی اصغر مدرسی – احمد بهادری – سیدجواد خلخالی – دکتر ابوالحسن ملکی – عبد الحسین مجتهدی

۴۱ – تهران ۱۲ نفر. آقایان حسین مکی – سیدابوالقاسم کاشانی – دکتر سید علی شایگان – مهندس کاظم حسیبی – سید ابوالحسن حائری کازده – دکتر مظفر بقائی سید محمود نریمان – مهندس احمد زیرک زاده – دکتر حسین فاطمی – حسنعلی راشد یوسف مشار – علی رهبری

خوانندگان ارجمند

شگرف منعکس کننده زبان شما است. نظریات و انتقادات و هرگونه پیشنهادی که بصلاح عموم و کشور دانسته باشید میتوانید دراین روزنامه منعکس نمائید.

از اینجهت مصمم هستیم که از شماره آینده ستونی برای درج پیشنهادات و نظریات خوانندگان عزیز خود تخصیص دهیم و مقالات وانتقادات عموم را تاآنجاکه بسنگ باترافن شخصی نباشد درج نمائیم.

امیدواریم که بتوانیم با اتکاء بافکار عموم خصوصاً پشتیبانی خوانندگان عزیز گامهای مؤثری برای اصلاح وترقی و تعالی کشور برداریم.

رئیس جدید دفع آفات میگوید ...

بقیه از صفحه ۱

جواب – قسمتهای جنوبی کشور از خوزستان گرفته تا زاهدان آلوده بملخ دریائی است وطبق تلگرافهائی که رسیده میتوان مناطق آلوده را تا این تاریخ در حدود ۴۵۰ هزار هکتار تخمین زد و چنانچه ازعربستان سعودی باز دسته‌های جدیدی وارد کشور گردد احتمال خطر آن بیشتر میشود.

سئوال – آیا مواد سموی و سم به مقدار کافی وجود دارد!

جواب – اکنون‌در اهلب نقاط آلوده مواد لازم جهت مبارزه مهیا و بیشتر آن نیز در اصفهان و یزد متمرکز شده‌است واز این حیث جای هیچگونه نگرانی نیست و سموی اداره سیلو تهران نیز در اختیار وزارت کشاورزی قرار گرفته که بتدریج بنقاط آلوده حمل شود.

سئوال – بنظر شماچه موقعی احتمال خانه مبارزه میرود

جواب – البته اینموضوع بستگی تامی بشدت وضعف هجوم ملخ داشته و اگر دسته های جدیدی وارد ایران نشوند تا اواخر بهار خانه میباید و چنانچه باز دسته های جدیدی‌واردشوند خانه‌مبارزه درتابستان صورت خواهدگرفت.

سؤال – آیا ۵۰ ملیون ریال اعتبار مصوبه تکانوی مبارزه‌سال‌جاری‌را میدهد؟

جواب – اولا تصویب نامه مزبور ازهیئت وزیران صادر شده ولی هنوز در اختیاروزارت کشاورزی‌قرارنگرفته‌ودرثانی فعلا از ۲۰ ملیون ریال قبل استفاده میشود وسعی میکنم در مخارج آن برای امور مبارزه با ملخ نهایت صرفه جوئی بعمل آوریم.

سئوال – وعده‌مساعدت دول خارجی بکجا رسیده؟

جواب – دراین زمینه مذاکراتی‌شده و هنوز کمک های مورد بحث بمرحله‌عمل نرسیده است.

درخانه آقای مهندس یهودی امیدوار بود با نمایندگی که اداره کل دفع آفات نباتی در مورد مبارزه با ملخ‌بخرج میدهد بزودی این آفت خطرناک از بین رفته و نقاط جنوبی کشور از وجود ملخ بکلی پاک شوند.

باستثنای رادیوهای کنونی کشور بزودی فرستنده‌های دیگری شروع بکار خواهدنمود

دیروز آقای علی اصغربشیر فرهنگ سرپرست اداره کل انتشارات و تبلیغات اظهار داشتند که دولت در نظر دارد علاوه برفرستنده‌های رادیوتبریز – اهواز اصفهان وهمدان که فعلا مشغول کاراست رادیوهای دیگری نیز درمشهد – سنندج – مهاباد – افتتاح نماید البته این‌موضوع‌تا مدتی که فعلا موجوداست بتصویب افتاده واحتمال‌میرود که دراواسط اردیبهشت‌رادیوی نقاط فوق‌الذکر نیز افتتاح و شروع بکار کند همچنین پیش بینی میشود که در خرداد ماه جاری رادیو های کرمان و گرگان وافتتاح وارتباط کاملی بوسیله فرستنده‌های رادیودرسراسر کشور برقرار شود.

همچنین بزودی سینمای سیار بسایر نقاط کشور فرستاده خواهدشد تا عموم طبقات بتوانند‌ازفیلم‌های‌فرهنگی‌وبهداشتی بنحو احسن‌استفاده‌کنند.

کارشناسان ایرانی وخارجی عازم بازدیدمناطق آلوده بملخ‌هستند دراین عکس آقایان مهندس‌محمد کوثری کادشناس دفع ملخ وحسن فصیحی ومهندس مجید امیدوار ومدیر ما دیده میشوند.

نمونهٔ ازطرز سپاشی برای مبارزه با ملخ توسط کارگران

یکی ازکامیون های ارتش که در مناطق صعب‌العبور مشغول خالی کردن کیسه های سم میباشد.

انتصابات وزارتخانه‌ها

بقیه از صفحه ۱

بنگاه راه‌آهن

آقای اسدالله بشارت رئیس‌حسابداری بنگاه بسمت بازرس ویژه.

آقای رحیم عطائی بکفالت‌اداره‌حسابداری راه‌آهن.

آقای عزت‌الله یساقی بمعاونت اداره حسابداری.

آقای مهندس پرویز مالک بسمت بازرس بنگاه‌آقای‌نوائی بمعاونت اداره‌راه‌آهن.

آقای مهندس شاهنگیان بکفالت جریه ناحیه آذربایجان.

آقای مهندس علی اصغر محجوب بمعاونت دپوی زنجان.

آقای مهندس محمد حسن بدیعی بریاست بخش جریه ناحیه تهران.

آقای حسن زهزاد بکفایت جریه ناحیه اراک.

آقای‌مهندس محمدطاهر اسدبریاست اداره کل جریه وکارخانجات.

بنگاه راه‌آهن

سرکارسرهنگ خسرو وحدت بریاست پلیس ناحیه لرستان.

سرکار سرهنگ کیان ارثی بریاست پلیس مرکزی.

سرکار سرهنگ ۲ محمد سخنی به آجودانی اداره پلیس

آقای کاظم زمانی بریاست دپوی شاهرود.

آقای اصغر ابریشمی بریاست دپوی اندیمشک.

آقای مینوئی بمعاونت بخش جریه ناحیه شمال غرب.

آقای ابراهیم خواجه بریاست‌بخش جریه ناحیه‌تهران.

شهربانی

سرکارسرگردصفاری بریاست‌شهربانی کاشمر.

سرکارستوان‌یکم‌حسین‌فرزانه بریاست شهربانی زابل.

سرکارستوان‌یکم‌حسن سراج بریاست شهربانی نائین.

سرکار سرهنگ عبدالله دستکار به ریاست‌اداره‌پلیس‌انتظامی منصوب شدند.

سازمان برنامه

آقای مهندس ابراهیم یارسا بسمت سرپرست شرکت شیار آذربایجان.

آقای هرمز زارع بریاست اداره کارگزینی

وزارت دارائی

آقای علی اکبر انصاری رئیس‌اداره مراسلات وزارت دارائی بسمت ناظرهزینه کارو شاهنشاهی.

آقای عزت همایونفر بریاست کل دفتر وزارت دارائی.

انحصار کل دخانیات

آقای علی‌اکبر میثاقی بریاست‌اداره دخانیات همدان.

وزارت کشور

آقای احمد کردبی بسمت فرماندار کاشان

آقای ابراهیم جمالی بسمت بازرس وزارتی

آقای ابراهیم خلیل حشمتی بسمت فرماندار آبادان

آقای‌امیر تیمور معینی بسمت‌بازرس وزارت کشور

آقای مهدی سیمی بسمت فرماندار اهواز

آقای‌رضاامین‌الاشرافی بسمت‌بازرس وزارت کشور

آقای محمود مشار بسمت فرماندار بندر پهلوی

آقای‌نجفی بسمت ریاست دفتراداره کارگزینی وزارت کشور

آقای حیدرعلی مترجم پور بسمت نمایندگی‌وزارت کشور در کمیسیون‌تشخیص شماره۳ مالیات بردرآمد

وزارت پست وتلگراف

آقای غلامحسین خیازیان بریاست دایره کارگزینی و بایگانی اداره دفتر وزارتی

آقای‌حسینعلی دواجی بریاست‌دایره حقوق اداره حسابداری

آقای‌حبیب‌اله صبحی بریاست دایره بودجه واعتبارات اداره حسابداری

آقای نصراله کریمی بریاست‌دایره درآمدحسابداری

قابل توجه آقای معفو[illegible] مدیر کل ثبت اسناد

ساکنین زرگنده‌فلک شکایت دار[illegible] ازاینکه اداره ثبت فلک نسبت به‌تفکیک وصدور سندمالکیت‌ملک آنهاهنوز اقدام بعمل نیاورده و مدتی است که بروی پلاک ۳۱۵۶ فلک که قرار بود[illegible] آگهی شود بایگانی و مسکوت مانده با مراجعات‌مکرری که به اداره ثبت‌فلک شده هنوز هم‌نتیجهٔ نگرفته اند.

شگرف– انتظار دارد باصحت [illegible] که در شخص آقای معفول مشهود [illegible] نسبت باین موضوع اقدام ومتقاضیان شاکیان را از جریان امر مطلع سازد [illegible] گرنه ناچاریم دراطراف اینموضوع [illegible] بیشتری‌نموده واطلاعات مکتسبه‌را بم[illegible] اذهان‌عمومی گذاریم.

وزارت دادگستری

آقای احمد هدایتی بریاست [illegible] پنجم دیوانعالی کشور

آقای باقر عاملی بسمت دادر[illegible] دیوان‌کیفر

آقای مصطفی سلطانزاده [illegible] بازرس وزارتی

آقای محمدعلی امیرخسروی [illegible] دادستانی‌استان‌مرکز

آقای‌علی‌اصغرامین بریاست‌دادگ[illegible] استان پنجم

آقای حسنعلی بنی فضل بدادر[illegible] استان‌آذربایجان

آقای‌پرویزداهی بدادیاری‌دادر[illegible] استان هشتم

آقای محمد معتمدی بسمت داد[illegible] استان دهم

اداره کل انتشارات وتبلیغات

آقای علی‌اصغر امیر معز به ر[illegible] اداره رادیو تهران

آقای عباس مهاجر بریاست [illegible] تبلیغات شهرستانها

آقای ناصرقلی فرهاد پور بر[illegible] اداره تبلیغات‌خارجی

آقای ابوالنصر محوی بریاست [illegible] اطلاعات

دانشگاه تهران

آقای دکتر رحیم عابدی [illegible] دانشکده فنی باحفظ‌سمت بمعاونت‌دانشکده فنی.

آقای‌دکترحسن‌ستوده استاددانش[illegible] حقوق بمعاونت‌دانشکده حقوق.

اداره اصل ۴ تروهن

آقای عزت‌الله بصیرپور [illegible] معاونت اداره اصل۴ قسمت شمال [illegible] شدند.

فرماندار نظامی

تیمسار سرتیپ سالم بسمت ریاست [illegible] تجدیدنظر فرمانداری نظامی.

آقای سرهنگ رضا کوهری [illegible] دادستان فرمانداری نظامی.

آقای سرهنگ ارفعی بسمت ریا[illegible] دادگاه جنحه ۱

آقای سرهنگ بهره‌ور بسمت ریا[illegible] دادگاه جنحه ۲

آقای سرهنگ گیلانشاه بسمت ریا[illegible] دادگاه جنائی.

دانشگاه

کرسی فنون ادبی فارسی [illegible] آقای جلال‌الدین راهنمائی

کرسی دستور زبان فارسی به آ[illegible] عبدالعظیم قریب.

کرسی زبان عربی به آقای [illegible] فیاض.

کرسی تاریخ ادبیات عرب به[illegible] بهنیار کرمانی.

کرسی ادیان و مذاهب دانش[illegible] ادبیات به‌آقای‌علی اصغر حکمت واگذار[illegible]

وزارت کشور

آقای احمد مطفری باحفظ [illegible] قبلی بسمت کفالت شهرداری اشنویه

آقای سعیدی بنخشدار اهرام[illegible] حفظ‌سمت‌قبلی بکفالت شهرداری اهر[illegible]

وزارت بهداری

آقای‌احمد خاضع بسمت بازرس [illegible] اداری.

آقای‌محمد یزدانی بسمت ریا[illegible] اداره کارگزینی وزارت بهداری.

سازمان برنامه

آقایان جمشید مجتبائی وعلی [illegible] شاهیان بسمت معاونین کارگزینی سا[illegible] برنامه.

آقای محمدعلی نادری

بمناسبت فرارسیدن فصل کوه نوردی این سلسله

مقالات برای کوه نوردانی که اشتیاق به آموختن کوه‌نوردی دارند

تهیه شده است

ز بیاتین به بالاگرای
بلندی‌چو خواهی زیستی‌درآی
دبنداز برتری‌نخستین خصلت پهلوانی
بیان پاك نژاد بوده‌است

ازدیرزمان ایرانیان بیش از هرچیز
بزرومندی و تندرستی اهمیت داده
ان‌خودرا بازندگی سخت‌وبکاربستن
ورزش ورزم مردانی سلحشورو نیرو
پرورش داده روح‌پایداری و سرسختی
زه و برتری را در نهاد آنها زنده
رید میشودند.

این اندیشه های بزرگ در باره
رش‌تن وروان جوانان ایرانی-ایرانی
و پیرومند پدید آورد که جهانی را
سرتو درخشش فرهنگ و تمدن خود
رمند ساخت.

مرفرازی‌وشکوه‌این‌توانائی‌شگرف
ی را فرمانبردار وزیر فرمانروائی
یش در آورد که اکنون بس‌از هزاران
ما به افتخارات و عظمت و بزرگی
ان‌بلند همت خود مفتخر وسرافرازیم.

از آنجائیکه علو همت بزرگی
رت درنهاد ایرانیان باستان
اره جایگزین وتابناك بود واز‌پستی
زان بودند کوشش داشتند که پایه‌های
گی اجتماعی وسیاسی و پهلوانی‌خود
واندیشه های بلند استوار سازند ودر
پندار و کردار و گفتار هیچگاه پستی
رت، آتش‌پاك را همواره بربلندی ها
رت وخانه های خویش‌را نیز برفراز
ی استوار میساختند.

دستوران و مغ‌ها جایگاه خود را
رازکوهها ودربرابر آتشکده ها بنا
کردند.

پیمبران برای نیایش بداداروستایش
ینه برفراز بلندی کوهها پناه‌برده و
وش طبیعت جای میگرفتند تاباخدای
راز و نیاز کنند.

دماوند کوه‌که بلند ترین کوههای
ران است درنزد ایرانیان اهمیت بسزائی
چانچه درپیشتر ازنشانها و نمودار
ش آنرا زیب‌پیکر خود ساخته وحتی
نهای زیادی درباره آن نوشته‌اند که
رز یادهٔ آنهارا افسانه می پندارند.

در روضة‌الصفا ابوریحان بیرونی
ن نوشته است مردی که بکوه دماوند
آرش تیراندازپود و چون در تیر
ازی شهرتی بسزا داشت قرار بر این

اداره جریده شریفه شگرف

شنیده است دستور فرمائید شرح زیر
در آن نامه گرامی امر بدرج نمایند که
س نهایت تشکر است.

قابل توجه انجمن تربیت بدنی

اصولا در ممالك مترقی غدراسیونها
کال بسی نظری انجام وظیفه نموده و
کار عمومی ورزشکاران احترام کامل
کنارند. متاسفانه در کشورما اینموضوع
قان نشده و باعث شکایت و دلسردی
شکاران و علاقمندان بورزش گردیده
ت.

دو نوبه مسابقه بکس‌میان آلمان‌وایران
ا نامزد انشکده‌افسری میتوان نامبرد که
ر ایجادبازارسیاه برای‌خرید بلیط‌در
قانی هم که برای تیم انتخابی آلمان
آمد فدراسیون بکس بدون توجه
به انتخاب شده مسابقه مجرمسابقه در
گاه بانك ملی ایران انجام و بالاخره
را که مورد نظر وموافقت شخص‌رئیس
سیون بکس بودتعیین گردید.

یکی دیگر از اقدامات مشتبه
سیون بکس‌اینست که خیال‌دارد داور
ی را همراه تیم مزبور به آلمان ببرد
داوران رسمی کشور که کلاس داوری
ده‌اند وباستعدادی که درآنهامشهود
ممکن است در امور قضاوت بکس
ین‌المللی نیز شناخته شوند استفاده

ما ازانجمن ملی تربیت‌بدنی انتظار
که لیست به تیم انتخاب شده تجدید
ری نموده و قهرمانان واقعی را جهت
ه خارجه تعیین کنند

شگرف — تمنیات ورزشکاران‌جوان
ستوان نادیده گرفت و بر انجمن ملی
بیت بدنی است که در اینمورد رسیدگی
حصول واصل تعیین وخصوصیت‌را از
ده.

از آقای رهی معیری

زندگی بردوش ما ، بارگرانی بیش نیست
عمر جاویدان عذاب جاودانی بیش نیست
لاله بزم افروز گلچین گشت وگل دمساز خار
زین گلستان بهرهٔ بلبل فغانی بیش نیست
میکند هر قطرهٔ اشکی ز داغی داستان
گرچو شمع شکوهٔ دل را زبانی بیش نیست
آنچنان دور از لبش بگداختم کز تاب درد
چون‌نی ، اندام نحیفم ، استخوانی بیش نیست
من اسیرم در کف مهر و وفای خویشتن
ورنه او سنگین دل نامهربانی بیش نیست
تکیه برتاب و توان کم‌کن که درمیدان عشق
آن ز پا افتاده ای ، وین ناتوانی بیش نیست
قوت بازو سلاح مرد باشد کاسمان
آفت خلق‌است ودر دستش کمانی بیش‌نیست
ای طبیب دردمندان؛ وی مراد عاشقان
برمشی آن کز و جودم نیمه جانی بیش نیست
هرخس‌و خاری دراین‌صحرا بهاری داشت‌لیك
مرسر دوران عمر ما ، خزانی بیش نیست
ایکل از خون رهی پروا چه داری کان ضعیف
بر شکسته طایر بی آشیانی بیش نیست

قابل توجه شهرداری

چندی قبل اهالی کوچه خری واقع درخیابان گرگان از بنگاه مستقل برق تهران تقاضای دوشعه برق جهت‌تأمین روشنائی کوچه مزبور نموده‌اند.

بنگاه مستقل برق باتقاضای ساکنین‌کوچه موافقت وصورتی مبنی برتهیه لوازم برق جهت برقراری دو شعله روشنائی در اختیار ساکنین محل گذاشت که پس‌از تهیه به نصب آن اقدام نماید. چون اداره شهرداری مسئول روشنائی معابر و کوچه‌های شهراست واز طرفی‌هم‌ازعواید برق سهم‌میبردتهیه وفراهم کردن لوازم سیم‌کشی و برق‌ازوظائف‌اولیه‌خودشهرداری‌بوده‌وساکنین کوچه خری هم‌تقاضا دارند همانطور که درسایر موارد عمل کرده اند لوازم برق این کوچه‌را هم از اعتبارات‌شهرداری‌تهیه‌ودراختیار اداره برق بگذارند تارفاه وآسایش این کوچه میسر وتأمین گردد.

اقدام نیك

بر اثر مساعی آقای جلالی بهزاد رئیس دبستان اتحادیه تهران تعداد ۷۸ دست لباس بمبلغ ۱۶۸۰۰ ریال خریداری و بین دانش‌آموزان بی‌بضاعت آندبستان توزیع گردید.

شگرف — انتظار دارد که اغنیاء ومتمکنین کشور باین قبیل اشخاص نوع‌پرست تأسی نموده ومستقیم وغیرمستقیم ازکیسه قوت‌و جوانمردی خود افراد بی‌بضاعت را یاری ومدد کنند.

تقاضا از برزن ۱۲

اغلب خیابان ها و کوچه های برزن ۱۳ دارای زمینهائی میباشند که به علت معمور نبودن آنها علاوه براینکه خیابان‌را بد منظره ساخته محل زباله وخاکروبه هم گردیده است

البته وجود چنین زمینهائی بنظافت و بهداشت شهر لطمه زده و کانونی برای ایجاد ناخوشی و امراض مختلف فراهم خواهند نمود.

ما ازآقای رئیس برزن انتظار داریم دراینمورد اقدام لازم معمول‌وصاحبان زمینهای بایر وغیرمعمور را وادار به کشیدن دیوار نموده واز این حیث کمکی به بهداشت شهر بنمایند.

آگهی

برای تهیه بهترین وتازه ترین بذورگل وسبزیجات به بنگاه وپولا اقتهای لاله زار نو مراجعه فرمایند.

چاپخانه آفتاب تلفن ۳۹۶۷۴

بخش گل

برای دوستداران گل

گل نباتی است که بخاطر رنك وبوی قشنك ومطبوعش دوستداران زیادی داشته واز لحاظ زیبائی و طراوتش محبوبیت خاصی دارد.

گل‌همیشه وهمه وقت زینت دهنده مجالس سرور وشادمانی وگاهی هم‌رابط بین دلبران جفا پیشه و دلدادگان جفا کیش است.

کسی نیست که گل را دوست نداشته باشد وبمدح اونپردازد. تمام نویسندگان و سرایندگان طراوت وطراوت هرچیز را بگل تشبیه میکنند ودر همه حال بتوصیف و تعریف آن لب میگشایند. چنانچه شیخ شیراز سعدی علیه الرحمه میگوید.

توهمچون گل زخندیدن لبت با هم‌نمی‌آید — روا داری که من بلبل چو بوتیمار بنشینم

حافظ نیز در وصف گل وعلاقهٔ که بآن داشته میگوید..

رفتم بباغ تا که بچینم سحر گلی — آمد بگوش ناگهم آواز بلبلی
مسکین چو من بعشق گلی گشته مبتلا — و اندر چمن فکنده ز فریاد غلغلی
چون کرد در دلم اثر آواز عندلیب — گشتم چنان که هیچ نماندم تحملی
میگشتم اندر آن چمن و باغ دمبدم — میکردم اندر آن گل وبلبل تأملی
گل یار خار گشته و بلبل قرین عشق — آنرا تغیری نه و این را تدللی
بس گل شکفته می‌شود این باغ راولی — کس بی‌جفای خارنچیده است ازاو گلی
حافظ مدار امید فرج از مدار چرخ — دارد هزار عیب و ندارد تفضلی

باین ترتیب همه میکوشند که این نبات تشنك را در منزل خود بپرورانند و از عطر ورنك آن بهره‌مند شوند ولی ازلحاظ اینکه تزیینش برای هرکس مقدور نیست ونگاهداری آن مستلزم مخارج زیاد و تأمین محل مناسبی است — باینجهت عدهٔ رنج کشت و پرورش گل را بخود هموار نکرده وبخریدن یك یا چند گلدان گل اکتفا مینمایند.

برای اینکه دوستداران و علاقمندان بگل از شناسائی و نگاهداری گلهای مختلف استفاده نمایند وهرکس بتواند گلهای مورد نظر خود را با سهلترین‌وسائل ممکن تامین کنداز‌این شماره‌بذکر اسامی و خصوصیات وطرز پرورش ونگاهداری تمام گلها میپردازیم وستونی را به‌بخش گل تخصیص میدهیم تا خوانندگان عزیزما خصوصا علاقمندان بگل هم باسامی انواع گلها آشنائی کاملی پیدا نمایند وهم از فصل وکاشت و سایر خصوصیات گلها مطلع شوند.

بی مناسبت نیست که سخنی چند نیز از زبان گل بشنوید.

زبان گل

معمولا درایران ومشرق زمین بین‌مشتاق سخنانی ردوبدل میشودکه بدون اینکه سخن‌گویند بافرستادن و نشاندادن‌گلها وگیاهها منظور خود را بطرف می‌رسانند بدین ترتیب علامت مخصوصی روی هرگل‌گذاشته ودر اغلب مواقع از آن استفاده میکنند مثلا فرستادن‌گل شقایق یعنی شب — شاخه خشك یعنی بیرگل بنفشه یعنی دوست نداشتن‌وخودداری- گزنه‌شرارت‌واوفات‌تلخی-خوشه بیدانه‌فقر-زبان‌دونفا بزرگی وشرافت — شب‌بو خوشبختی — گل‌گندم یعنی‌آسمان — مورد یعنی عروس گل همیشه‌بهار یعنی امیدواری — فنجه‌بهار نارنج یعنی دوشیزه باگرمه یاس بنفش یعنی ناخوشی — گل ستاره یعنی اندوه — گل میخك قرمز یاگل‌سرخ قرمز یعنی‌عشق خرما یعنی فتح وفیروزی — بلوط یعنی زودباور — سرو یعنی‌مرك — علاوه براین هرگلی را هم‌که واردونه بگذارند معنیش‌هم برعکس میشود.

حال بپردازیم به‌شرح مختصری ازکشت و برداشت و تکثیرگلهاپکه کشت آنها متناسب بافصل بهار هستند.

بقیه‌درشماره آینده

مالتینا

مالتینا با ترکیبات کامل وبتامین ها
مالتینا برای‌صبحانه همه‌کس مقوی ترین ولذیذترین‌خوراك ها است.
مالتینا شادابی و گلگونی چهره شمارا تضمین میکند.
مالتینا بر اثر وجود ویتامین های مخصوص‌برای تسریع در رشد اطفال اعجاز می کند مصرف مرتب مالتینا یعنی یك عمر سلامتی ولذت.

مراکز فروش کلیه اغذیه فروشی های معتبر

تألیف نفیس

در عداد کتبی که در ایران بچاپ‌رسیده اخیرا کتاب نفیس وگرانبهائی بنام تاریخ انقلاب مشروطیت ایران طبع ومنتشرشده که فاضل محترم ودانشمند عالیقدرماجناب آقای دکتر مهدی ملکزاده سناتور محترم آنرا برشته تحریر درآورده است.

گرچه در این زمینه کتب زیادی منتشر شده‌ولی ازلحاظ اینکه مؤلف‌محترم درمکتب شخصی بزرگوارو‌عالیقدری چون مرحوم‌جلال الشکلمین آزادیخواه ومؤسس اساس‌مشروطیت‌پرورش یافته وازجزئیات امور و جریان آندوره بیشتر از هرکس مطلع بوده اند حاوی کاملترین اطلاعات مربوط بتاریخ مشروطیت ایران است ما مطالعه آنرا بقارئین محترم شگرف وهم میهنان‌ارجمند توصیه میکنیم تا هموطنان از جریانات انقلاب مشروطیت واین نعمت گرانبهائی که فعلا ازآن برخوردارهستیم بیشتر آشنا شوند.

تاریخ انقلاب مشروطیت ایران از۷ جلد تشکیل شده که سه جلد آن طبع ومنتشرگردیده‌وچهارجلد دیگرآن‌دردست چاپ است.

نامه شگرف این خدمت اجتماعی را بجناب آقای دکتر مهدی ملکزاده تبریك گفته وامیدوار است که در چاپ وانتشار سایر مجلدات‌آن که مورد توجه اکثرمردم است نیز اقدام وآثار ذیقیمت ومفید خود را بطور کامل‌در دسترس عموم قراردهند.

قابل توجه اداره راهنمائی و رانندگی

وضع اتوبوسرانی خطوط ۲۰و۲۱ موجب نهایت تاسف است زیرارانندگان اتوبوسهای خطوط فوق‌الذکر بعض این که از میدان بهارستان وچهارراه دروازه شمیران عبور نبودند تصور میکنند که خیابانهای مازندران وگرگان خارج از شهراست وماموربن راهنمائی ورانندگی وجود ندارد.

لذا با اطمینان کامل بعدی مسافر اضافی سوار میکنند که دیگر جای نفس برای سایر مسافرین باقی نمیماند و بقول خودشان دوسه نفر مسافری‌که ازتنگی‌جا روی رکاب اتوبوس قرارمیگیرند جزو یا رکابی ماشین محسوب‌میشوند. تصور آن ها هم تا اندازه بجاست‌زیرا هنوز اداره راهنمائی و رانندگی‌تکلیف‌این دوخیابان را روشن نکرده است چنانچه این دو خیابان خارج از شهرمحسوب میشود بهتر آنست که انتظامات این قسمت را باداره ژاندارمری محول و یادرغیر صورت بسا اقدام ماموربن‌خوددر مواقع مختلف شب و روز ثابت کند که اتوبوسرانی این دو خیابان هم تحت نظر ومراقبت راهنمائی و رانندگی اداره میشود.

سلطان عبدالحمید

برنامه ایام عید تآتر فردوسی پیش سلطان عبدالحمید بودکه درآن چند نفر از هنرمندان زنده تآتر مزبور شرکت داشتندو آقای سخی مدیر روزنامه‌اسابت که خود یکی ازهنرمندان‌باذوق میباشند.

در این برنامه «ل والسی سلطان عبدالحمید بنام «پاشاخان» را بازی می کردند که الحق از عهده انجام آن‌خوبی برآمده وتماشاچیان را سرگرم و مبهوت شیرین‌کاریهای خود میکردند ، از سایر بازیکنان این برنامه که معروفیت خاصی دارند یکی بانو شهلاودکه آنهم‌لازم به توصیف نیست.

سایر هنرپیشه‌گان نیز هر یك بنوبه خوددرانجام نقش محوله بخوبی برآمدند.

چون این برنامه درایام عید بمعرض نمایش گذاشته شده‌بودداز‌آن‌موقع‌تاکنون مدتی گذشته لذا از ذکر جزئیات برنامه و سایر موارد که لازم بود تذکری داده شودصرفنظر شد.

همینقدر میخواستیم بـه خوانندگان توصیه نمائیم‌که تآتر فردوسی دارای هنرمندان باذوق ومعروفی‌میباشدکه بنحو احسن انجام وظیفه می کند یکـی از این هنرمندان که حقیقتا همه تماشاچیان‌را از بازی خود سرگرم وسرخوش‌میساخت آقای محمد علی سخی هنرپیشه معروف بود.

برنامهٔ جدید تآتر فردوسی «دختر ولگرد» میباشد

شگرف- موفقیت آقای مدیرتماشاخانه وآقای سخی وسایر هنرپیشه‌گان‌را از خداوند خواستار است

شگرف

بهای اشتراك

سالیانه	۱۲۰ ریال
ششماهه	۷۰ ریال
تکثیره	

روزنامه شگرف
دو شنبه ۱۸ رجب ۱۳۷۲
محل اداره خیابان گرگان
چهار راه عظیم پور

آغاز شگرف

بقیه از صفحه ۱

میرسد ولی خود ما هستیم که میتوانیم سرنوشت خودرا باشخاص صالحی سپریم که امتحان لیاقت وشایستگی را بملت داده باشند.

این فقر و بدبختی ما معلول دولت هائی است که یکی پس از دیگری بدون دارا بودن شرایط لازمه زمام امور رابدست میگرفتند و بنام اصلاحات اقداماتی شروع مینمودند وقبل از آنکه نتیجهٔ خوب وبد آن روشن شود ساقط میشدند و زمام امور را بدیگران تفویض میکردند.

علت اساسی این ترتیب هم آن بود که کابینه‌های مزبور متکی بحزب و سیاست روشنی نبوده وروی جریانات روز بوجود آمده وبرفته اند.

چرا باید کابینه های ما مانند سایر ممالک متمدن متکی باصول حزبی ونقشه معین نبوده وبدون اینکه از سیاست انتخابی خود نتیجه بگیرند بروی کار شوند. هیچ دلیلی بر آن منصور نیست جز اینکه بگوئیم آنها بسه تربیات حقیقی ومشروع ملت رسمی نمیکردند ونقط برای چند صباحی خود را پای بند مقام منصب میدانستند ویا برای ترضیه خاطر منابع اصلی آلت دست میشدند.

درخلال اینهمه کابینه ها که از صدور مشروطیت تا حال رسر کار آمده ورفته اند تنها کابینه دکتر مصدق است که روی نقشه معینی واردکارشد و توانست برای انجام خدمت ملی و مهمی که بعهده دارد پایداری نموده و اصلاحات واقعی را پی ریزی کند و بطوریکه دیدیم اینموضوع جز پشتیبانی ملت و افکار عمومی برای تثبیت زمامداری این حکومت عامل دیگری نداشت.

درست است که در دوران حکومت دکتر مصدق نهضت عظیم ملی شدن صنعت نفت بوجود آمد وپس از پنجاه سال ملت ایران را از بردگی و اسارت نجات داد و ایرانیرا بر مقدرات خود حاکم و خود مختار ساخت ولی آنطوریکه عموم انتظار داشته ودارند هنوز بر مشکلات فائق نگردیده و نتیجه نهائی بدست نیامده است یا همه این اوضاع واحوال نیابستی یاس وناامیدی را بخود راه داد ولازمست که برای حصول نتیجه اقدامات واحدا ادامه وتعقیب کرد البته در اینصورت نیز افکار عمومی در پشتیبانی فرو گذار نکرده وخواهد کرد.

بهرحال امیدواریم که دولت دکتر مصدق با استفاده از افکار عمومی وبا پشتیبانی ملت ایران بتواند مشکل نفت را آنطوریکه لازم است بنفع ملت حل وبنحو مطلوب ورضایت بخشی بمرحلهٔ عمل گذارد.

دولت باید اداره کردن...

بقیه از صفحهٔ ۱

شماره تهرانیا ۵۶۰۰ شماره تلفن جدید را بکار اندازد وآنهم بطوریست که مختصر نظم وتربیت سابق تلفن ازهم پاشیده شده وچنانچه بتواند با طرح نقشه های فریبندهٔ خود مجددا از دولت ویا از بانک ملی ایران دریافت وام کند باعتراف خودشان بازهم تا ۱۸ ماه دیگر نادر بانجام تعهدات خود نخواهد بود.

گرچه موضوع شرکت تلفن وسرگردانی وم دهندگان چندین بار در مجلس سنا مطرح و مورد مذاکره قرار گرفت معذلک هنوز شرکت تلفن کوچکترین عکس العملی از دولت نداده وبکار بی نظم وترتیب خود کماکان السابق ادامه میدهد.

شرکت تلفن برای اینکه عده ناراضی را راضی وشاکیان بر سر وصدا را ساکت وآرام کند.

درسال گذشته اقدام به نصب و بسر قراری ۲ هزار شماره تلفن نمود و بدون رعایت نوبت و بدا توجه به شماره فیش عده‌ای ناراضی وبرخورد محروم ساخت

بسا وجودیکه شرکت تلفن معترف است باینکه در نصب دوهزار شماره تلفن مزبور خاصه خرجی نموده و تبعیض عالی بعمل آورده گویا هنوز هم حاضر نیست که برای بکار انداختن کلیه شماره‌های تلفن تهران نقشه اصولی بریزد و اهالی تهران خصوصا مشترکین جدید تلفن را از این دستگاه باصطلاح ملی راضی کند.

ما ازدولت انتظار داریم که توجه عاجل بوضع شرکت سهامی کل تلفن نموده وبرای اداره آن ترتیبی دهد که لااقل به سر مردم ازاین دستگاه تخفیف ووضع تلفن سروصورتی پیدا کند

گوشه‌ای از تاریخ فرهنگ...

بقیه از صفحه ۱

از نظر مادی توانائی اقدام چنین کاری داشت ونه اینکه محیط مغب افتاده آنروز اجازه اقدام باینکار را میداد وکسی هم بود که در پی ریزی این کاخ باعظمت مساعدت موثری باو بکند تااینکه درسال ۱۳۲۳ قمری که شاهزاده سالارالدوله بحکمرانی کردستان منصوب گردید شادروان مرحوم حاج میرزا نصراله ملك التکلمین آزادی خواه وخطیب مشهور درمعیت او بکردستان آمد ومرحوم مظهرالاسلام که از نظر مسلك ومرام وهمفکری با ایشان محشور وماتوس شده بود دراین امر مهم از ایشان استمداد نمود.

مرحوم حاج ملك التکلمین که خود در بیداری مردم و ترویج فرهنك سرپر - شوری داشت در انجام این منظور بامجاهدت بسار شاهزاده سالارالدوله را بتاسیس یك دبستان شش کلاسه در کردستان واداد نمود ودبستان مزبور برای سپاسگذاری ازاین اقدام بنام مدرسه سالاریه نامیده شد وسرپرستی ومدیریت آن بمرحوم مظهر-الاسلام محول گردید واین دبستان در آخرین دوره‌های استبداد وایام قبل از مشروطیت پایه وبنای فرهنك نوین کردستان گردید.

بااین ترتیب آرزوی چند ساله مرحوم مظهرالاسلام برآورده شد وخود در ترتیب وتنظیم امور و اداره آن نهایت مراقبت ومواظبت بعمل آورد و طبقات مختلف کردستان نیز این اقدام نوع پرستانهٔ ملی را حسن استقبال نموده فرزندان خود را بدبستان گردند. علاوه براینها در هر شهر کرد پایه وروی از اینها و اطفال بدون سرپرست داشت که هزینه آنهارا مساعی مرحوم حاج ملك التکلمین. شاهزاده سالارالدوله متقبل گردید.

نگارنده هیچ فراموش نمیکند در روز تاسیس دبستان مزبور که شاگردها خطابه هائی ایراد میکردند مرحوم حاج ملك - التکلمین با آن قیافه جذاب وگیرنده شخصا در ایتدای صف ایتام قرار گرفته وباصدای بلند میگفت « بانگ عام آمد همه

چند نفر از شاگردان مدرسه سالاریه درسال ۱۳۲۳ قمری که مرحوم حاج مظهرالاسلام (ابوالبقاء معتمدی) دروسط نشسته و نفر دست راست او مرحوم جعفر قلی میرزا فرزند مرحوم ایرج میرزا جلال الممالك شاعر معروف است که در آنوقت شاگرد مدرسه سالاریه بود و چند سال قبل در تهران لقتحار کرد.
بقیه نیز از شاگردان آنمدرسه هستند و ردیف ایستاده مستخدمین مدرسه بوده‌اند.

مرحوم حاج ملك التکلمین
بانی وموسس مدرسه سالاریه کردستان

مرحوم حاج مظهرالاسلام (ابوالبقا معتمدی)
درآخرین روز های زندگی

اخبار ورزشی

از: آقای شاهپور ظلی
انجام مسابقات کشتی سال ۱۳۳۱

مسابقات کشتی ۸۰ وزن تشویق فرنگی که درسال گذشته هرهفته یك وزن انجام میشد امروز ساعت ۶ بعداز ظهر در کاخ نیرو انجام خواهد شد

وزن کشتی این مسابقات بزودی ساعت ۱۲ تا ۱۳ بعمل خواهد آمد

***

آقای غفاری قهرمان دوم کشتی جهان عضو باشگاه نیرو واستی که برای مالجه باروپا رفته بودند بامداد روز چهار شنبه ۳۱/۱/۲۰ باهواپیما بتهران وارد شدند

استقبال بی نظیر در مشهد

آقای جعفریان مدیر تربیت بدنی خراسان

آقای جعفریان که اخیراً بریاست تربیت بدنی خراسان منصوب شده‌اند در این هفته با هواپیما بمشهد وارد شدند و ازطرف نمایندگان انجمن تربیت بدنی - فرهنك - لشکر و اعضاء فدراسیون‌ها و باشگاههای ورزشی وجمع فوق العاده کثیری از علاقمندان بورزش و دوچرخه سواران و ورزشکاران که تعداد آنها ازچندهزار نفر کمتر نبود ودر فرودگاه انتظار ورود بسانرا می کشیدند مورد استقبال شایان قرار گرفتند

نظر بصحبتهائی که آقای جعفریان در میان اهالی مشهد بخصوص نسبت به ورزشکاران داشتند اهالی در این استقبال شرکت کرده بودند.

شگرف - ما انتصاب آقای جعفریان را بمدیریت تربیت بدنی خراسان باهالی خراسان مخصوصاً بورزشکاران مشهد تبریك گفته موفقیت ایشان را در امور ورزشی از ایزد متعال خواستاریم.

اخبار وزارت کشاورزی

بطوریکه اطلاع افته‌ایم طبق دستور جناب آقای وزیر کشاورزی کلیه اختیارات مربوط بدفع ملخ کشور بعهده جناب آقای مهندس عباس دواچی مشاور فنی وکارشناس عالیرتبه آنوزارت محول شده است.

آقای مهندس عین اله یهودی بریاست اداره کل دفع آفات نباتی

آقای مهندس محمدعلی دانیار بسمت بازرس وزارتی

آقای شاپسته بریاست اداره کار کل گزینی

تشکیل شورای عالی جنگل

اخیرا برای رسیدگی کامل بامورفنی وتهیه طرحهای مفید جهت اصلاح قوانین موجود جنگل، شورائی بنام شورای عالی جنگل در بنگاه کل جنگلها تشکیل گردیده که اعضاء آنرا آقایان مهندس وکیلی - مهندس مشکوتی - مهندس امیرممالك - مهندس وجدانی - مهندس اسدی - مهندس صالحی - مهندس مجتهدی - مهندس دبیری مهندس صدوقی - مهندس مطفری - مهندس حقوقی - مهندس کیانی - مهندس بدری - مهندس میرحیدر تشکیل داده‌اند.

ریاست این شورا بعهده آقای مهندس علاءملی بنان مشاور ومعاون فنی بنگاه محول گردیده است

شگرف - امیدوار است شورای مزبور که عموما از اشخاص مطلع وبصیر هستند بتواند باتهیه طرحهای مفید جنگلهای ایران را به بهترین وجهی اصلاح نماید.

***

آقای مهندس خبرو وکیلی معاون بنگاه جنگلها با حفظ سمت از طرف وزارت کشاورزی بسمت عضو علی البدل هیئت مدیره بنگاه جنگلها منصوب شدند

مبارزه با پوره ملخ

طبق تلگرافهائیکه در تاریخ بیستم فروردین ماه جاری بوزارت کشاورزی رسیده است در نقاط عیلام و قصر شیرین کرمانشاه و بندر عباس - مسنی و خفر شیراز دسته های ملخ دریائی درحال تخم ریزی مشاهده شده و نیز تلگراف واصل از اهواز حاکی است که در نقاط دوگنبدان و زیدون و بیلوان (بهبهان) وحوزه خلف آباد از استان ششم پوره ملخ ظاهر وعملیات مبارزه شروع گردیده است.

***

از لحاظ حفظ منابع دولت در اخذ هزینه جنگلکاری درختان گردو که برای صدور قطع میشود و تسهیل کار مأمورین سر جنگلها دربنگاه جنگلها پس از مطالعه کافی طرح تصویبنامه مشتمل برآئین نامه اصلاحی مربوط بقطع وحمل وصدور چوب گردو تهیه وبرای تصویب هیئت وزیران تقدیم وزارت کشاورزی نموده است.

دراثر اقدامات هیئت مدیره بنگاه جنگلها ومذاکره باولیاء کمیسیون مشترك ایران وامریکا موافقت گردیده که دریکی ازجنگلهای شمال واقع در نور منطقه‌ای بامخارج اصل چهارم ترومن بصورت جنگل نمونه درآید وتمام عملیات فنی وصنایع چوب واحیاء وجنگلکاری و کورسهای آزمایشی و ساختمانهای لازم جهة جنگلبانان وسایر اقدامات فنی طبق اصول ممالك مترقی در آن منطقه اجرا شود و کلیه اعتبارات و لوازم کار ازطرف کمیسیون مذکور بتدریج دراختیار بنگاه جنگلها گذاشته خواهد شد ضمناً دراین امر کارشناسان سازمان بین المللی خواربار و کشاورزی تشریك مساعی خواهند کرد.

افتتاح کلاسهای تخصصی

چندی قبل قرار بود که کلاسهای تخصصی مربوط به باغبانی - کلکاری جنگلبانی آبیاری ماشین‌های زراعتی افتتاح وتوسعه پایدولی

برخواستیم؟

بادی تحصیلات اطفال این دبستان بطور غیر منتظر جلو میرفت بطوریکه در اندك مدت تو آموزان دبستان مزبور به ۴۰۰ تن رسید واغلب ازرجال وشخصیت های امروز کردستان تربیت شده‌گان این دبستان بوده‌اند

پس ازچندی که جلال الدوله بحکمرانی کردستان منصوب گردید این مؤسسه فرهنگی براثر مخالفت افراد معدودی که در دوره برعلیه اصلاحات قیام خواهند کرد تعطیل گردید. تااینکه دوره استبداد صغیر ومشروطیت اعلان شد دوائر دولتی برطبق اصول مشروطیت تاسیس وتشکیل گردید چون بهترین ادارات، اداره دادائی بود ومرحوم مظهرالاسلام درآن دوره بهترین مرکس آشنا باحوال محیط بود چندی در وزارت دارائی دعوت شد ولی درمد احوال بفکر تشکیل مجدد مدرسه وتشویق امر تحصیل کودکان موطن ومسقط الرأس خود بود تاآنکه باساعدت ومعاضدت نفر ازروشنفکران آندوره مانند حاج مشیرالملك اردلان و صارم السلطان اردلان مرحوم میرزا سید اله خان اصفهانی (انتخاب الملك) که در آنوقت رئیس کل کردستان بوده وامثال آنها باافتتاح مجدد مدرسه موفق شد ودبستان جدید بنام مدرسه موسوم گردید ولی چون مسئولیت وترتیب امور مالی آندوره مجال تفکر و دخالت مستقیم را بخود مظهرالاسلام نمیداد از امور مدرسه را بدیگران واگذار نمود وخود باندوخته که ازحیث مواهب شخصی وخانوادگی در آنحدود داشت بعیاشی دفاع ازموجودیت آن پرداخت.

مرحوم مظهرالاسلام نه فقط در خدمت بزرگ در کردستان توفیق حاصل نمود بلکه در اوائل که مخالفین مشروطیت و طرفداران استبداد از هیچ اقدامی کار و خودداری نمیکردند ومردم را با اغفال و فرمانروائی خود کور و کر خواستند باتشکیل انجمنی بنام کارگران بعدها باتشکیل وتاسیس فرقه دموکرات آندوره که شعبهٔ ازحزب عامیون بود در کردستان وظایف ملی و اجتماعی خودرا بطور تام وتمامی انجام داده و کمك وهمراهی مرحوم حاج شیخ ابراهیم ومرحوم سالار اشرف فدائیان راه آزادی بامستبدین وطرفداران آنها شروع بمبارزه کرد که این قسمت هنوز از خاطرها حاضر محو نشده است. علاوه براینها تنویر افکار عمومی وروشن کردن اذهان مردم تشریه‌ای بنام روز نامه « تمدن » که بدبختانه بواسطه نبودن وسایل چاپ ومطبعه در کردستان بازلاتین کپیه برداری واز ترس مخالفین آزادی ودموکراسی باشتهای سخنی وذلت درخفا وشبانه چاپ ومنتشر میباخت و فعلا چندین شماره تشریه در کتابخانه آنمرحوم موجود است ودرویت بهترین روزنامه‌های صدر مشروطیت بشمار میرود

آثار و تالیفات دیگری بعربی وفارسی ازایشان باقیمانده که فهرست ذیلا ذکر میشود:

۱- دیوان شعر شامل قصاید وغزلیات که هرشعر آن برحسن قریحه وذوق سخنوری وشاهدی بارز است.

۲- کتاب (السیف المسلول علی شانئی این البتول) بعربی دردو برنامه

۳- کتاب (صدیقة الورد فی شرح لامیة الکرد) بعربی (لامیة الکرد نصیر غرالی است که مرحوم حاج شیخ عبدالله مدرس در قبال لامیة العرب شنفری ولامیة العجم مؤیدالدین طغرائی ساخته و این قصیده برمراتب فضل وکمال گوینده شاهد حی وناطق است وبرای آشنائی آثار آنمرحوم بموقع خود طبع و نشر خواهد شد.

۴- کتاب جغرافیا بفارسی جهت تدریس دردبستانهای آندوره.

۵- کتاب (کشف الاسرار) بفارسی ومتاسفانه این کتاب ناتمام مانده است مرحوم مظهرالاسلام پس از آنکه وارد خدمت وزارت دارائی شد بسال ۱۲۹۸ شمسی بتهران منتقل وازآن تاریخ شاغل مشاغلی مهم وحساس در ادارات مختلف وزارت دارائی بود غالب صاحبمنصبان عالیقدر امروز وزارت دارائی شاهد مرتبه فضل ودانش وپاکدامنی آنمرحوم هستند.

نقید سعید درسال ۱۳۱۰ برای عمل جراحی در بیمارستان دکتر حسین خان جهان فانورا بدود گفت ودنیا که را بدیگردوستداران وخدمتگذاران فرهنگ ودانش واگذاشت.

این موضوع بملت فقد اعتبارعلمی لکن وفقط به افتتاح کلاس تخصصی جنگلبانی شد، اینك طبق اطلاعی که کسب شده است اصل ۴ ترومن در ایران مبلغ ۱۵ ملیون دولار جهت افتتاح وتوسعه کلاسهای مزبور تخصیص داده وبزودی شروع بکار خواهد